Butlletí Núm 17
Octubre 2017

COSES D'ALBONS

Qui som i què fem?

Introducció

Tornem'hi que no ha estat res.. l'estiu ens ha deixat i arriba la tardor.. Arriba la festa de sant Grau ! Tots a participar de les activitats. Ànims que com més serem més riurem.. I no oblideu que:

Si esteu interessats en rebre el butlletí on-line us adheriu al nostre correu:
cosesdalbons@gmail.com

O bé el podeu descarregar de la pàgina web municipal www.albons.net

Continguts

Tema 1 Puigsegalar 11 de Setembre 2017
Tema 2 Sant Sopar Pujolboira.
Tema 3 Documents Sagrario Martorell
Tema 4 1896, cinc alcaldes en un any a Albons
Tema 5 Histories antigues: Reclutes any 1903
Tema 6 El Cabàs
Tema 7 Receptes. R. de Cal Moreno
Tema 8 Actes Referèndum
Tema 9 Programa Festa de Sant Grau

Han col·laborat en aquest número: Enriqueta Turias, Josep Peiris, Sagrario Martorell, Josep Baus i Ajuntament d'Albons

Tema 1 Puigsegalar 11 de setembre 2017

Foto cedida Ajuntament

Tema 2 Sant Sopar de PUJOLBOIRA

Inauguració dissabte 7 d'octubre
a 2/4 de 6 de la tarda

Diumenge dia 8, dia de portes obertes
10'30 h. a 13 h. i de 15h. a 20h.

Foto de les autoritats presents a la inauguració.

Foto de la coral de La Tallada d'Empodà.

Tema 3 Documents Sagrario Martorell

Saludo a Franco

ALBONS

¡Arriba España!

Día 8 de Febrero de 1940

Primer Aniversario de la Liberación de este Pueblo por las invictas fuerzas del glorioso Caudillo FRANCO

EN conmemoración de tan fausto acontecimiento se han organizado extraordinarios festejos a los que se invita a todos los buenos españoles que gracias a nuestro inmortal Ejército se ven libres de la tiranía rojo-separatista.

Los actos, que serán amenizados por la orquesta LA PRINCIPAL DE PALAFRUGELL, se desarrollarán bajo el siguiente horario:

MAÑANA

A las 9 y media.—Concentración de todos los vecinos del pueblo delante del local de F. E. T. y de las J. O. N. S. para dirigirse con las dignas Autoridades locales y Jerarquías del Movimiento a la plaza del Generalísimo Franco donde tendrá lugar el descubrimiento de una artística lápida dedicada a nuestro insigne Caudillo. Asimismo y desde este momento serán descubiertas las que darán nombre, en lo sucesivo, a las siguientes calles del pueblo: Avenida del 8 de Febrero, Paseo de José Antonio, Calle del General Mola, Calle del General Sanjurjo, Calle de José Calvo Sotelo, Calle del Dr. Ramón Martí Albert y Subida de Jaime Massaguer Ferrer, benemérito hijo de esta localidad.

A las 10.—Misa de campaña en la misma Plaza, durante la cual la orquesta ejecutará selectas piezas de música religiosa, adecuadas al acto.
Terminada la Santa Misa brillante desfile hasta el local de F. E. T. y de las J. O. N. S., en donde se disolverá seguidamente la manifestación cívico-patriótico-religiosa, a la que se espera la asistencia de toda la población, sin excepción.

A las 11.—Sardanas en la Plaza.

TARDE

A la 1 y media.—Concierto en el Salón Suñé: «La Dolorosa» y «Carmen».

A las 2 y media.—Partido de balompié en el «Camp dels Oms».

U. D. FIGUERAS - C. D. ALBONS

Corominas	Bosh
Juanola – Jacomet	Coll – Solé
Pagés – Padilla – Vilagrán	Torrent – Blanc – Colomer
Dunjó – Ymbert – Hilari – Sol – Vila	Blanc – Pascual – Arbusi – Muxac – Pagés

Será entregada al equipo triunfante una magnífica copa ofrecida por nuestra primera Autoridad local y después de las vibrantes notas del Himno Nacional tirará el kik-off la simpática señorita Agustina Suñé. Durante el descanso se tocará una sardana en el campo.

A las 4 y media.—Escogidas sardanas en la Plaza del Generalísimo Franco.

A las 6.—Lucido baile de tarde.

A las 9.—Selecto concierto en la Sala Suñé: «La Dogaresa» y «La Canción del Olvido».

A las 10.—Fin de fiesta con un espléndido Baile de Gala a beneficio del público.

Precios de entrada al partido: Vecinos del pueblo, 1 pta.—Forasteros, 2 ptas.—Señoras, gratuita.

FRANCO — FRANCO — FRANCO

Artes Gráficas TRAYTER - Corrientes, 13-«Figueras»

Tema 4 Documents aportats per Sag

FESTA MAJOR D'ALBONS

OCTUBRE 13-14 DEL 1934

Societat Centre Recreatiu Albonens

Grandiosos festeigs que celebrarà aquesta entitat durant els esmentats dies, amb la col.laboració dels següents elements

Cobla-Orquestra-Orquestrina La Selvatana de Cassá de la Selva
considerada avui dia la reina de Catalunya

Orquestrina-Orquestra PLANA-GUMA amb les seves 10 gramoles dinámiques

Una moderníssima i clàssica orquestra genials intèrprets del ritme i harmonia, sota la direcció del **colossal i popular P. PLANA-GUMA.** — L'Orquestra Plana-Gumà és en el seu gènere la més formidable que s'ha presentat fins avui.

Espectacles Royal

Grandiós i incomparable espectacle. L'acontecimement més gran de l'any

Eduard Wilson Intermediari — **Paquita Cler** Primerissima ballarina espanyola i americana — **Will Freman** L'home de goma

Loly and Chevor Parella de ball — **Carmelita Aragón** Cançonetista i ballarina espanyola — **Angeleta Quiler** Cançonetista i ballarina

Jorles El fresc de l'época, el més tonto de tots els sabis i el més sabi de tots els tonts — **Pilar Cañete** Eminent estilista de tangos i estilista criolla

8 formoses i esculturals girls - 8

En aquest formidable espectacle podeu gaudir d'un extensissim repertori de Gant, Ball, Atraccions musicals, Espectacle de Revista, Números de Conjunt, Cares boniques, Juventut, Alegria

ORDRE DELS FESTEIGS

DIA 13

Matí a les 12: Concert-Vermout per l'orquesta Plana-Gumà: 1m «Luisa Fernanda», 2m «Una fiesta en Sevilla» (solo de trompeta) 3m Vals-Jota.
Tarda a les 3: Presentació de l'espectacle Royal i amb la col.laboració de l'orquestra Plana-Gumà.
A les 5: Sardanes a la Plaça de la República.
A les 6'30: Grandiós Ball de Vetlla.
Nit a les 9'30: Sessió de Varietés per el mateix cartell artistic amb un programa completament nou; i a continuació fluidissim ball de Societat.

DIA 14

Matí a les 12: Concert per la Selvatana executant les següents peces: 1m «El Cantar del Arriero», 2m «Don Gil de Alcalá», 3m Vals-Jota.
Tarda a les 3: Sessió de cinema; 1m continuació de la colosal pel·lícula titulada, «El Conde de Montecristo», 2m «Un Pollo en pijama (cómica) per Al St. John.
A les 5: Sardanes a la Plaça.
A les 6'30: Ball de Vetlla.
Nit a les 9'30: Concert per La Selvatana, baix el següent programa: 1m «Moros i Cristians», 2m «La Dolorosa».
A les 10'30: Com a despedida de festa lluit ball de societat.

Advertiment: Degut als aconteciments ocorreguts últimament a Barcelona, no ha estat possible fer els materials amb els corresponents cliats.
Nota: Queda reservat el dret de modificar el present programa si per causes de força major ens hi veiessim obligats.

Imp. F. Jorba — La Selva

Albons, Octubre de 1934.—LA JUNTA

Tema 4 1896, cinc alcaldes en un any a Albons

Un any excepcional i irrepetible

Repassant els escrits de Josep Recasens i Adroher he trobat aquest fets curiosos. En el temps que vivim de prohibicions i altres històries ens recorda que no avancem gaire.

L'any 1896 fou, administrativament parlant , nefast per els diversos regidors que formaren part de l'Ajuntament d'Albons. Sense entrar en cap judici peyoratiu per a uns o altres. S'ha de reconèixer que és del tot inhabitual que al llarg d'un any en un poble hi hagin actuat cinc alcaldes; que foren: Pere Marquès , Josep Baró, Pere Baró, Llorenç Bonet i Francesc Seculi. Ens aproparem tot el possible a aquella realitat que venia marcada per la penúria i l'estretor que sens dubte es devia reflectir en la capacitat recaptatòria dels diversos ajuntaments.

Us ofereixo alguns dels textos que els esmentats senyors varen signar i que foren publicats en *el Butlletí Oficial de la Província:*

¨Habiendose extraviado el sello de a Alcaldia de albons, este se considera ya il·legal. El que sé construirà ademàs del cambio de forma estarà sustituido el ramo situado en la parte inferior del sello extraviado por una línia recta. Albons , 5 d'abril de 1896- El alcalde. Pedro Marquès ¨

¨Confeccionando el Padrón de Cédulas Personales de este distrito para el ejercicio 1896-97 estàs permanecerán expuestas al público en Secretaria por el plazo de ocho dias – Albons 27 de mayo de 1896. – El Alcalde : José Baró.¨

¨(...) Por providencia dictada el dia nueve del actual nombramos concejales interinos de la Corporación de Albons a : D. Federico Coll. D. Juan Motas y disponemos se encargue interinamente de la Alcaldia de este pueblo de Albons a D. Lorenzo Benet. Lo que dispongo se publique en e*l Boletín Oficial de la Província* . Gerona 23 de septiembre de 1896.- El Gobernador. Ceferino Sauce Díaz.¨

¨Confeccionado el nuevo Reparto de Consumos y sus recargos para el actual año , estarà expuesto en la parte exterior de la Secretaría de este Ayuntamiento durante las hores ¨de sol a sol ¨. A las 12 horas de la mañana del domingo siguiente de los 8 días de esta publicación tendrà lugar el ´juicio de agravios¨ en cuyo acto se admitiràn las reclamacions que se produzcan.- Albons. 20 de novembre de 1896. – El Alcalde , Lorenzo Bonet.¨

¨Confeccionando el nuevo Reparto de consumos para el actual año económico, se anuncia al público que estarà expuesto por el termino de ocho días. Se escucharan las reclamacions verbales i escrites y se resolverán durante todo el dia. – Albons, 14 de diciembre de 1896.- El Alcalde. Franciscu Seculi¨.

Segons el Correo de Girona del dia 6 de juny de 1896 :

´(...) tantes coses han ocurrido en el pueblo de Albons de unos días a esta parte que nos hemos permitido efectuar el siguiente calendario:

Lunes: El Alcalde es llamado al Gobierno Civil.
Martes : Multa al alcalde
Miercoles: El Secretario es llamado al Gobierno Civil.
Jueves: Multa de 100 pesetas al Alcalde
Viernes: llamada de cuatro Concejales al Gobierno Civil
Sábado : Multa a todos los concejales
Lunes: Multa de cien pessetes al Alcalde accidental.
Martes: Detención y prisión del Alcalde accidental
Miercoles: Denuncia contra el Alcalde.

Jueves: Súspensión del regidor Primero.
Viernes: Súspensión del Secretario.
Sàbado: Multa al Alcalde.
Domingo: Llamada del Alcalde y concejales al Gobierno Civil.
Lunes: Denúncia anónima contra el Secretario
Martes: Suspensión gubernativa al Alcalde.
Miercoles: Multa de 100 pesetas al Alcalde interino.
Estos y no otros son los resultados del último pacto firmado en Torroella de Montgrí, y son los Frutos del abominable caciquismo que impera en esta provincia y que conste que además de Albons estas situacions se dan en muchos pueblos de nuestra provincia...¨

Per acabar d'entreveure quina era la situació que avui estem analitzant , poso a la vostra consideració el parer que en tenien diversos estaments de l'Ajuntament del poble.
¨(...) el Alcalde de Albons es el responsable de los fondos que dice le han sido robados puesto que si los hubiera ingresado en el tiempo justo no hubiera tenido lugar la sustración...¨
¨(...)decidir auto de procesamiento contra el Ayuntamiento de Albons, por falsificación de documentos...¨
¨(...) roger al señor Gobernador que tome medidas enérgicas, para que el Ayuntamiento de Albons, facilite a la Maestra el local , adecuado para que las escuelas y las habitacions sean decentes...¨

Òbviament que després de cent anys es fa difícil d'esbrinar quines foren les causes fonamentals d'aquella disbauxa municipal. Sembla inqüestionable que inicialment provenien del funest caciquisme que arreu senyorejava. Malgrat tot els que varen pagar els plats trencats foren els regidors que hagueren d'agafar el relleu, ja que es trobaren empantanegats de pertot arreu i amb una capacitat recaptatòria sota mínims. Els estatuts reclamants eren: la Diputació Provincial , el Govern Civil , la inspecció de Primera Ensenyança i el Jutjat de la Bisbal.
De totes maneres les acusacions no deurien ésser del tot certes quan el batlle Josep Baró va presentar davant el ministeri de la governació el dia 1r de juny de 1896 un recurs de disconformitat per la multa de cent pessetes que li havia estat imposada pel governador civil.
El senyor governador de la província quan es refereix al conflicte que mantenien l'Ajuntament d'Albons i l'encarregada de l'ensenyança es perquè ja feia dos anys que durava i se solucionà l'abril de 1896. Aquesta senyora es deia Carme Alió Bertomeu i exercí de mestra des de l'any 1891 fins al 15 de desembre de 1931 en que es va jubilar . Inicialment el seu sou era de 625 pessetes a l'any i quan va plegar cobrava 4000. Les despeses d'ensenyament , sous, lloguers i material i anaven a càrrec del municipi, que les abonava per trimestres vençuts.
Fins aquí un bocí negatiu de la història local d'aquest any irrepetible i excepcional. Ben segur que també devien ocórrer esdeveniments més joiosos. Tant de bo fos possible recuperar-los!.

Tema 5 Històries antigues.

Parlarem del servei militar. Dels reclutes i de com s'ho feien per alliberar-se'n.
El **servei militar** (popularment també dit **mili**) és una prestació de serveis en un exèrcit o organització militar. El servei militar obligatori ha estat la forma bàsica de reclutament de les forces armades a la major part d'Europa i d'Amèrica des de la Revolució Francesa fins a la dècada de 1990, a partir de la qual tendeix a imposar-se el model d'exèrcit professional voluntari, tradicional del món anglosaxó.
Els documents que us fem arribar són de: **Ricardo Túries Jordà** natural de Castelló d'Empúries. Va ser allistat en el reemplaçament de l'any 1903. I els documents següent ens confirmen que va ser ¨exceptuado de prestar Servicio activo ordinario por haver "redimida" con el pago de 1500 pessetes¨

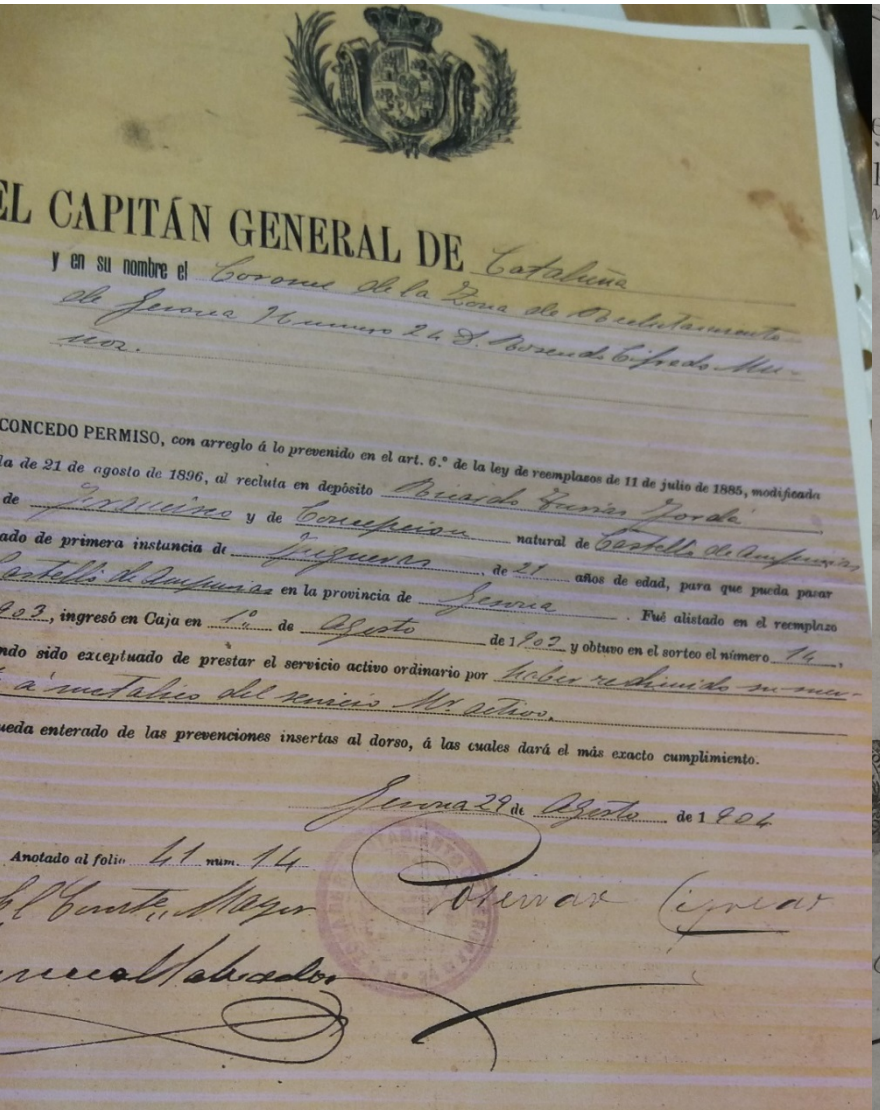

EL CAPITÁN GENERAL DE Cataluña
y en su nombre el Coronel de la Zona de Reclutamiento de Gerona Número 24 D. Lorenzo Cifredo Muñoz.

CONCEDO PERMISO, con arreglo á lo prevenido en el art. 6.º de la ley de reemplazos de 11 de julio de 1885, modificada la de 21 de agosto de 1896, al recluta en depósito Ricardo Túries Jordá de Figueras y de Concepción natural de Castelló de Empúries, ado de primera instancia de Figueras de 21 años de edad, para que pueda pasar Castelló d'Empúries en la provincia de Gerona. Fué alistado en el reemplazo 903, ingresó en Caja en 1º de Agosto de 1903 y obtuvo en el sorteo el número 14, ndo sido exceptuado de prestar el servicio activo ordinario por haber redimido su mu- á metálico del servicio Militar.
ueda enterado de las prevenciones insertas al dorso, á las cuales dará el más exacto cumplimiento.

Gerona 28 de Agosto de 1904

Anotado al folio 41 núm. 14

El Secretario Mayor

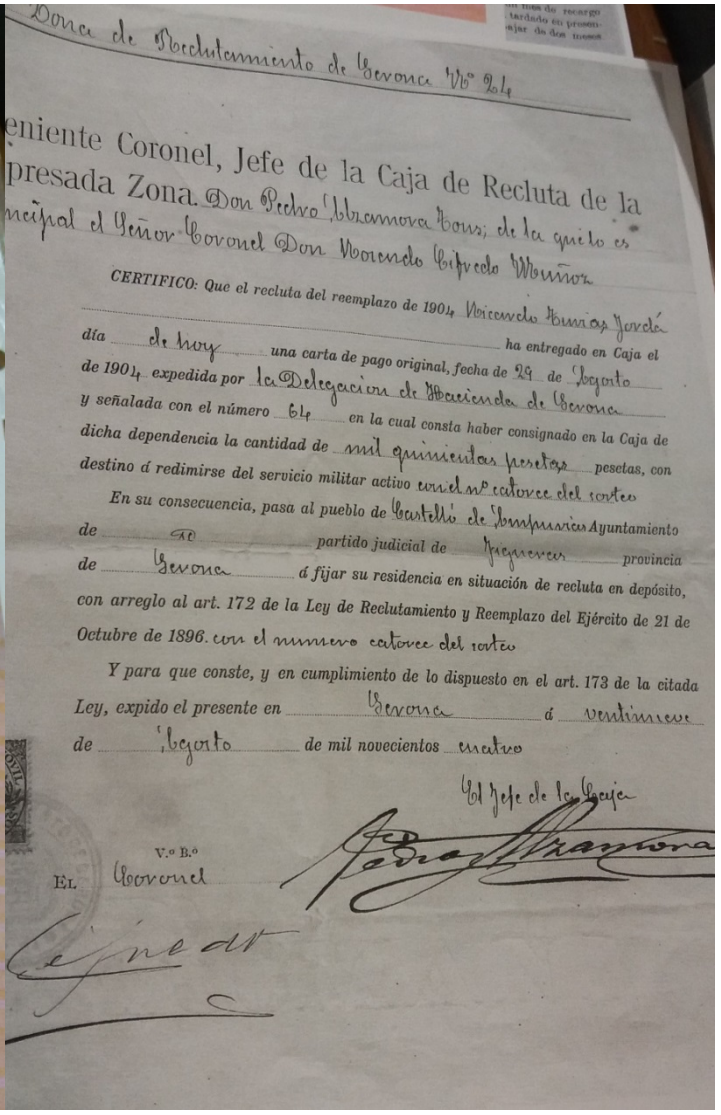

Zona de Reclutamiento de Gerona Nº 24

eniente Coronel, Jefe de la Caja de Recluta de la presada Zona. Don Pedro Abramora Bou; de la que lo es neipal el Señor Coronel Don Lorenzo Cifredo Muñoz

CERTIFICO: Que el recluta del reemplazo de 1904 Ricardo Túries Jordá ha entregado en Caja el día de hoy una carta de pago original, fecha de 29 de Agosto de 1904 expedida por la Delegacion de Hacienda de Gerona y señalada con el número 64 en la cual consta haber consignado en la Caja de dicha dependencia la cantidad de mil quinientas pesetas pesetas, con destino á redimirse del servicio militar activo con el nº catorce del sorteo

En su consecuencia, pasa al pueblo de Castelló de Ampurias Ayuntamiento de AD partido judicial de Figueres provincia de Gerona á fijar su residencia en situación de recluta en depósito, con arreglo al art. 172 de la Ley de Reclutamiento y Reemplazo del Ejército de 21 de Octubre de 1896. con el numero catorce del sorteo

Y para que conste, y en cumplimiento de lo dispuesto en el art. 173 de la citada Ley, expido el presente en Gerona á veintinueve de Agosto de mil novecientos cuatro

El Jefe de la Caja

V.º B.º
El Coronel

Malgrat haver fet aquest pagaments tenien unes obligacions en el següent document ho podeu observar.

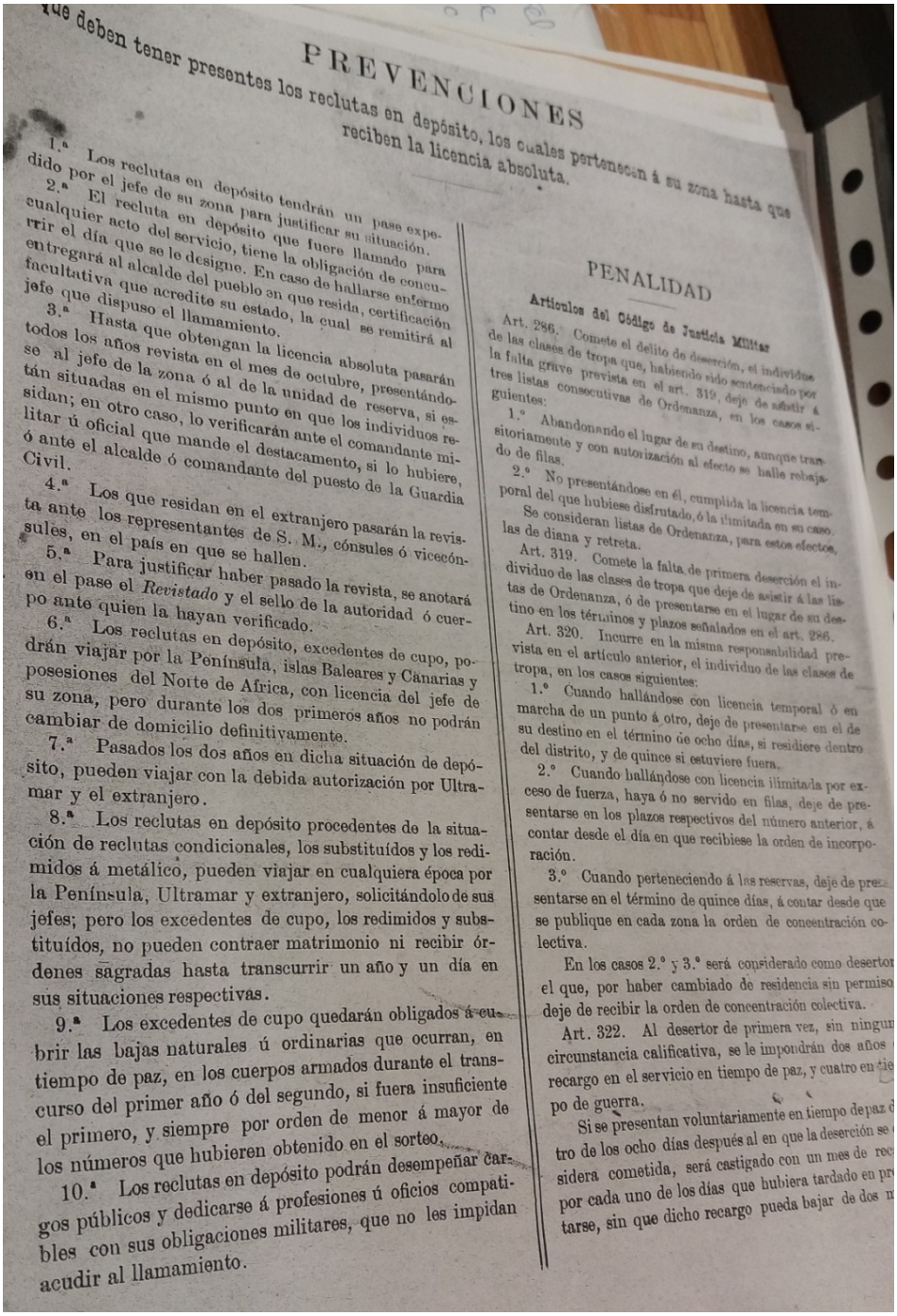

PREVENCIONES

que deben tener presentes los reclutas en depósito, los cuales pertenecen á su zona hasta que reciben la licencia absoluta.

1.ª Los reclutas en depósito tendrán un pase expedido por el jefe de su zona para justificar su situación.

2.ª El recluta en depósito que fuere llamado para cualquier acto del servicio, tiene la obligación de concurrir el día que se le designe. En caso de hallarse enfermo entregará al alcalde del pueblo en que resida, certificación facultativa que acredite su estado, la cual se remitirá al jefe que dispuso el llamamiento.

3.ª Hasta que obtengan la licencia absoluta pasarán todos los años revista en el mes de octubre, presentándose al jefe de la zona ó al de la unidad de reserva, si están situadas en el mismo punto en que los individuos residan; en otro caso, lo verificarán ante el comandante militar ú oficial que mande el destacamento, si lo hubiere, ó ante el alcalde ó comandante del puesto de la Guardia Civil.

4.ª Los que residan en el extranjero pasarán la revista ante los representantes de S. M., cónsules ó vicecónsules, en el país en que se hallen.

5.ª Para justificar haber pasado la revista, se anotará en el pase el *Revistado* y el sello de la autoridad ó cuerpo ante quien la hayan verificado.

6.ª Los reclutas en depósito, excedentes de cupo, podrán viajar por la Península, islas Baleares y Canarias y posesiones del Norte de Africa, con licencia del jefe de su zona, pero durante los dos primeros años no podrán cambiar de domicilio definitivamente.

7.ª Pasados los dos años en dicha situación de depósito, pueden viajar con la debida autorización por Ultramar y el extranjero.

8.ª Los reclutas en depósito procedentes de la situación de reclutas condicionales, los substituídos y los redimidos á metálico, pueden viajar en cualquiera época por la Península, Ultramar y extranjero, solicitándolo de sus jefes; pero los excedentes de cupo, los redimidos y substituídos, no pueden contraer matrimonio ni recibir órdenes sagradas hasta transcurrir un año y un día en sus situaciones respectivas.

9.ª Los excedentes de cupo quedarán obligados á cubrir las bajas naturales ú ordinarias que ocurran, en tiempo de paz, en los cuerpos armados durante el transcurso del primer año ó del segundo, si fuera insuficiente el primero, y siempre por orden de menor á mayor de los números que hubieren obtenido en el sorteo.

10.ª Los reclutas en depósito podrán desempeñar cargos públicos y dedicarse á profesiones ú oficios compatibles con sus obligaciones militares, que no les impidan acudir al llamamiento.

PENALIDAD

Artículos del Código de Justicia Militar

Art. 286. Comete el delito de deserción, el individuo de las clases de tropa que, habiendo sido sentenciado por la falta grave prevista en el art. 319, deje de asistir á tres listas consecutivas de Ordenanza, en los casos siguientes:

1.° Abandonando el lugar de su destino, aunque transitoriamente y con autorización al efecto se halle rebajado de filas.

2.° No presentándose en él, cumplida la licencia temporal del que hubiese disfrutado, ó la ilimitada en su caso.

Se consideran listas de Ordenanza, para estos efectos, las de diana y retreta.

Art. 319. Comete la falta de primera deserción el individuo de las clases de tropa que deje de asistir á las listas de Ordenanza, ó de presentarse en el lugar de su destino en los términos y plazos señalados en el art. 286.

Art. 320. Incurre en la misma responsabilidad prevista en el artículo anterior, el individuo de las clases de tropa, en los casos siguientes:

1.° Cuando hallándose con licencia temporal ó en marcha de un punto á otro, deje de presentarse en el de su destino en el término de ocho días, si residiere dentro del distrito, y de quince si estuviere fuera.

2.° Cuando hallándose con licencia ilimitada por exceso de fuerza, haya ó no servido en filas, deje de presentarse en los plazos respectivos del número anterior, á contar desde el día en que recibiese la orden de incorporación.

3.° Cuando perteneciendo á las reservas, deje de presentarse en el término de quince días, á contar desde que se publique en cada zona la orden de concentración colectiva.

En los casos 2.° y 3.° será considerado como desertor el que, por haber cambiado de residencia sin permiso deje de recibir la orden de concentración colectiva.

Art. 322. Al desertor de primera vez, sin ningun circunstancia calificativa, se le impondrán dos años recargo en el servicio en tiempo de paz, y cuatro en tiempo de guerra.

Si se presentan voluntariamente en tiempo de paz dentro de los ocho días después al en que la deserción se sidera cometida, será castigado con un mes de rec por cada uno de los días que hubiera tardado en pr tarse, sin que dicho recargo pueda bajar de dos m

En aquesta família quan va ser l'hora de reclutar al seu germà gran , no van poder fer-se càrrec del pagament per anar al servei. I aquest li va tocar anar a fer la guerra de Cuba i ja no va tornar mai més. Fins aquí una història de fa anys però no oblidada pel seus i ara la coneixerem tots nosaltres.

Informació extreta de la wikipedia. I imatges cedides per Enriqueta Turias.

Tema 6 Inauguració de la botiga: El Cabàs

Amb la Marta Pascual al davant es va obrir una nova botiga a Albons a principis de setembre . A l'espai on antigament hi havia Ca la Marina. Des del Coses d'Albons li desitgem molta sort!

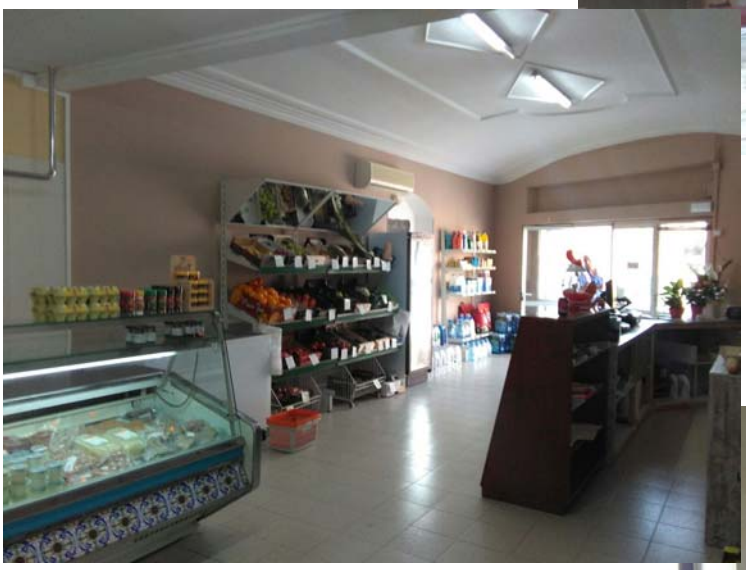

Fotos cedides per Josep Peiris

Tema 7 Receptes de la Rosa de Cal Moreno

Mongetes amb gambes i trompetes negres.

Ingredients: 1/4 kg de gambes pelades, 1/2kg de mongetes del ganxet, 1 cabeça d'alls, tomàquet triturat, cebes , 1 fulla de llorer.

Elaboració:
Si les trompetes són seques posem-les en remull. Mentrestant fem bullir les mongetes (Que també haurem tingut unes hores en remull) , amb la cabeça d'alls i la fulla de llorer.
Salteu les gambes en una paella amb una mica d'oli i les reserveu. En aquest mateix oli feu un sofregit de ceba i tomàquet. Un cop fet li afegiu les trompetes i les deixeu coure uns 20 minuts que quedin ben cuites!
A continuació hi afegiu les mongetes i les gambes que facin xup-xup tot junt.
Vigilant d'anar afegint de tan en tan una mica de brou de bullir les mongetes.
Aquesta és una bona recepta de temporada. Espero que us agradi!

Refranys
Si a l'octubre plou el rovelló es mou.

Una frases bonica:
Un amic: és l'abraçada a temps . La paraula justa en bons i mals moments.

Tema 8 Actes relacionats amb l'1 d'Octubre

El diumenge 24 de setembre es va fer una caminada per la muntanya del Puigsegalar i una arrosada a la plaça del poble. Amb molta calor i amb un molt bon arròs. Felicitats als organitzadors i voluntaris.
Alguna imatge de la diada:

Alguns ens poden dir que no hi va haver referèdum que no hi havíen paperetes però jo us puc assegurar que aquesta imatge la vaig captar a Albons a la Sala d'Exposicions.
I crec que uns quants vam votar!

Disseny i Composició : Àngels Recasens Ferrer
Amb la col·laboració de l'Ajuntament d'Albons