



AJUNTAMENT DE CRESPIÀ

PLA D'ORDENACIÓ URBANÍSTICA MUNICIPAL

CATÀLEG DE BÉNS PROTEGITS

ABRIL 2016



AJUNTAMENT DE CRESPIÀ

**ÍNDEX CATÀLEG DE BÉNS PROTEGITS**

Núm. BP	Nom
BPARQUI1	Església parroquial de Sta. Eulàlia
BPARQUI2	Antic Hospital i Capella de Santa Llúcia
BPARQUI3	Ermita de Sant Miquel de la Roca
BPARQUI4	Capella de Sant Bartomeu de Raset
BPARQUI5	Església de Sant Just i Pastor
BPARQUI6	Ca n'Ordís
BPARQUI7	Can Porcioles
BPARQUI8	Conjunt del Torrent Merler
BPARQUI9	Can Llavanera

BPARQUE1	Castellar del Portell
BPARQUE2	Coll del Portell
BPARQUE3	Crespià - nucli urbà
BPARQUE4	Pedrera Incarcal

BPPALEO1	Incarcal
----------	-----------------

Bibliografia

-CRESPIÀ

Busquets i Mensa, Jaume

Diputació de Girona / Caixa de Girona

Any 1992

Quaderns de la Revista de Girona. Monografies locals ; 35



NOM: Església parroquial de Sta. Eulàlia	Núm. BPARQUI1
---	----------------------

LOCALITZACIÓ

Indret Crespià. Pla de l'Estany. Girona
Adreça postal Plaça Major – C. de l'Església. 17832 Crespià

Coordenades UTM X= 483412.0
Y= 4670562.0

DADES URBANÍSTIQUES

Pla vigent POUM
Classificació Sòl urbà
Qualificació Sistema d'equipaments,
cultural religiós

CATALOGACIÓ

Tipus de bé Arquitectònic
Classificació Edifici
Categoria BCIL
Nº reg/cat 3523-I
Nivell protecció Conservació

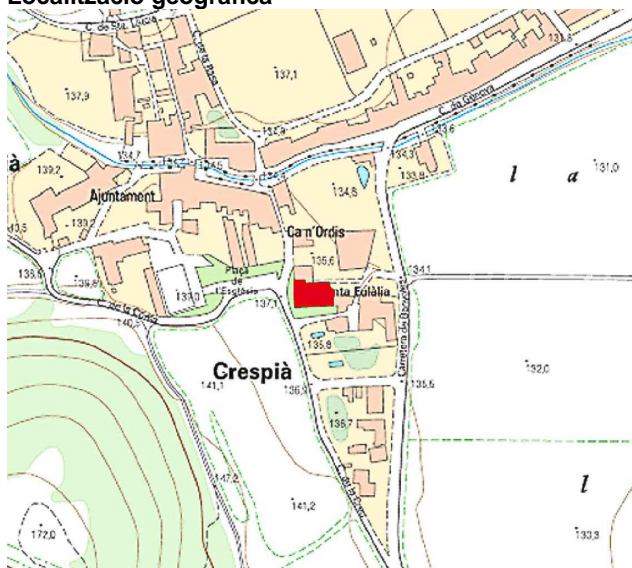
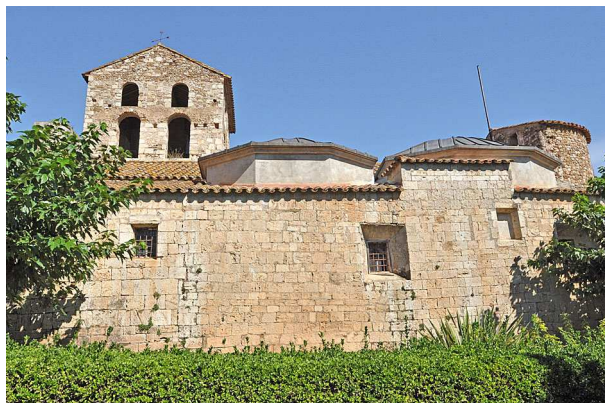
Localització geogràfica**Imatge conjunt**



NOM: Església parroquial de Sta. Eulàlia	Núm. BPARQUI1
---	----------------------

DESCRIPCIÓ DEL BÉ

Estil i Època Romànic. Èpoques: XII-XIII, XVI-XVIII

Cronologia

Ús actual Culte / Parròquia

Ús original Culte / Parròquia

Estat conservació

Façanes / Cobertes Bo / Bo

Entorn / jardí Bo / Bo

Estructura / Interior Bo / Bo

ÀMBITS DE PROTECCIÓ I OBJECTE

Raons catalogació Històriques i arquitectòniques

Elements Tot l'edifici

REGULACIÓ DE LES INTERVENCIIONS

Tipus d'intervenció Conservació, consolidació i restauració. Es realitzaran d'acord amb la regulació general dels béns arquitectònics protegits que s'estableix a les normes urbanístiques del POUM.

Usos permesos Religios i socio-cultural

INFORMACIÓ COMPLEMENTÀRIA

Informació històrica La vila apareix documentada en un precepte reial de l'any 834. En els primers temps de l'església estava sota l'advocació de sant Marc i posteriorment sota la de santa Eulàlia de Mèrida.

L'edifici del segle XII ampliat durant el segle XVI i següents, amb les naus laterals i voltes. Conserva vestigis del temple originari. Cal remarcar la portalada amb quatre arquivoltes en degradació i l'absis que presenta una finestra i un fris dentat damunt mènsules.

L'any 1936 es perderen en retaules barrocs.

Font: Inventari del Patrimoni Cultural de la Generalitat de Catalunya

Bibliografia Inventari del Patrimoni Cultural Immobile. Patrimoni Arquitectònic Núm. bé. 15156

Observacions L'església es troba envoltada de diverses masies d'interès.

Protecció existent BCIL / 3523-I / Aprovació definitiva comissió urbanisme / 10/05/1989



NOM: Antic Hospital i Capella de Santa Llúcia	Núm. BPARQUI2
--	----------------------

LOCALITZACIÓ

Indret Crespià. Pla de l'Estany. Girona
Adreça postal Carrer Major s/n. 17832 Crespià

Coordenades UTM X= 483313.0
Y= 4670641.0

DADES URBANÍSTIQUES

Pla vigent POUM
Classificació Sòl urbà
Qualificació Sistema d'equipaments,
administratiu

CATALOGACIÓ

Tipus de bé Arquitectònic
Classificació Edifici
Categoria BPU

Nº reg/cat
Nivell protecció Parcial

Localització geogràfica

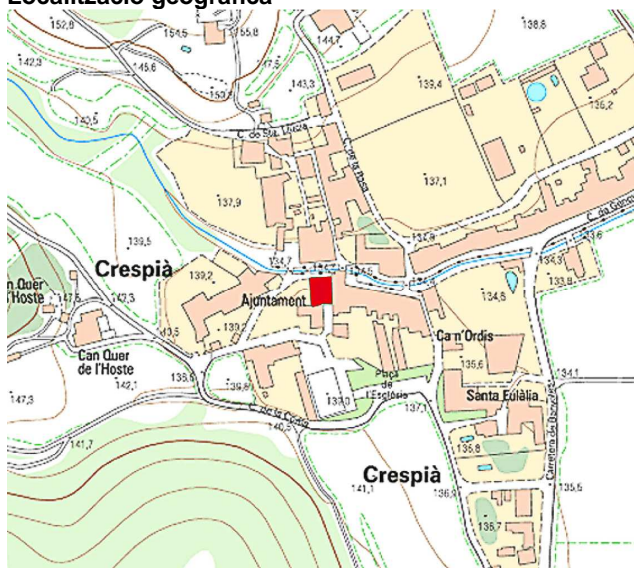

Imatge conjunt

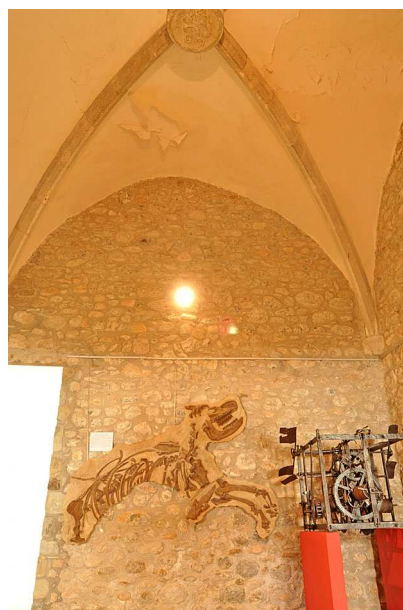



NOM: Antic Hospital i Capella de Santa Llúcia	Núm. BPARQUI2
--	----------------------

DESCRIPCIÓ DEL BÉ

Estil i Època	Obra popular. XVII – XVIII. XX
Cronologia	
Ús actual	Serveis administració / Ajuntament
Ús original	Serveis sanitat / Hospital
Estat conservació	
Façanes / Cobertes	Bo / Bo
Entorn / jardí	
Estructura / Interior	Bo / Bo

ÀMBITS DE PROTECCIÓ I OBJECTE

Raons catalogació	Històriques i arquitectòniques
Elements	Capella de Santa Llúcia i façana amb espadanya

REGULACIÓ DE LES INTERVENCIIONS

Tipus d'intervenció Conservació, consolidació, restauració i reutilització. Es realitzaran d'acord amb la regulació general dels béns arquitectònics protegits que s'estableix a les normes urbanístiques del POUM.

Usos permesos Socio-cultural, Administratiu

INFORMACIÓ COMPLEMENTÀRIA

Informació històrica De l'antic hospital queda una bonica sala gòtica, la Capella de Santa Llúcia i una modesta espadanya de rajol al capdamunt de la façana. La resta de l'edifici forma part de l'Ajuntament, dispensari i casal del poble. L'hospital ja existia l'any 1208 segons es dedueix del llevador fet el 1703. El 18 d'agost de 1845 arrenda a l'Ajuntament una habitació pel mestre del poble. En la segona meitat del segle XVIII es feren diverses obres a l'edifici. Per manament del bisbe Tomàs de Lorenzana (1780) s'estableix que els administradors siguin el rector, un pagès i un menestral i que la durada del càrrec no sobrepassi els dos anys (1825). El 20 de maig de 1855 l'hospital de Crespià és afectat per la desamortització.

Font: Inventari del Patrimoni Cultural de la Generalitat de Catalunya

Inventari del Patrimoni Cultural Immobile. Patrimoni Arquitectònic Número de registre: 15169

Bibliografia

Observacions

Protecció existent

-



NOM: Ermita de Sant Miquel de la Roca	Núm. BPARQUI3
--	----------------------

LOCALITZACIÓ

Indret Crespià. Pla de l'Estany. Girona
Adreça postal Veïnat Portell. 17832 Crespià

Coordenades UTM X= 482003.0
Y= 4670238.0

DADES URBANÍSTIQUES

Pla vigent POUM
Classificació Sòl no urbanitzable
Qualificació Forestal de protecció especial

CATALOGACIÓ

Tipus de bé Arquitectònic
Classificació Edifici
Categoria BCIL
Nº reg/cat 3525-I
Nivell protecció Conservació

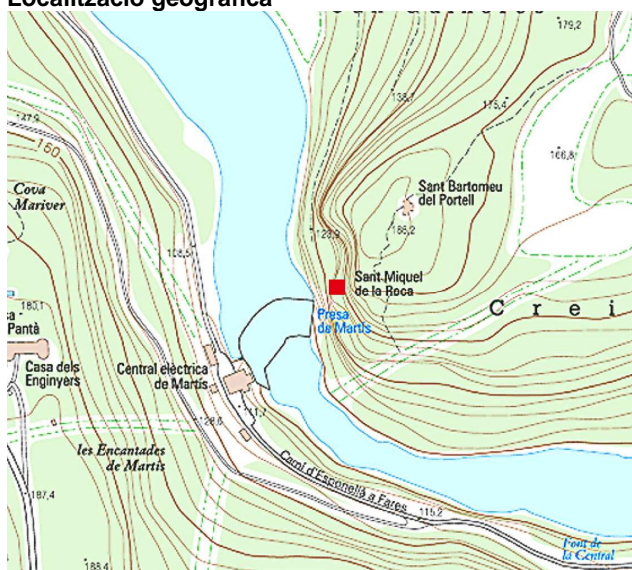
Localització geogràfica**Imatge conjunt**



NOM: Ermita de Sant Miquel de la Roca	Núm. BPARQUI3
--	----------------------

DESCRIPCIÓ DEL BÉ

Estil i Època	Gòtic
Cronologia	
Ús actual	En desús
Ús original	Culte / Ermita
Estat conservació	
Façanes / Cobertes	Mitjà / Mitjà
Entorn / jardí	Bo / Bo
Estructura / Interior	Mitjà / Mitjà

ÀMBITS DE PROTECCIÓ I OBJECTE

Raons catalogació	Històriques, arquitectòniques i geològiques
Elements	Tots els elements originals

REGULACIÓ DE LES INTERVENCIIONS

Tipus d'intervenció Conservació, consolidació i restauració. Es realitzaran d'acord amb la regulació general dels béns arquitectònics protegits que s'estableix a les normes urbanístiques del POUM.

Usos permesos Socio cultural i religiós

INFORMACIÓ COMPLEMENTÀRIA

Informació històrica Possiblement el lloc o emplaçament de la construcció actual sigui un antic assentament prehistòric de gran antiguitat. L'any 1981 es va procedir el seu desbrossament, tasca que portà a terme el grup "Art i treball". En el segle XIV figura com a "capella sancti Michaelis de Rupe, in parrochia de Crespiano". El 1983 es va netejar i arreglar el camí d'accés, el mateix que devien utilitzar els monjos en aquest petit monestir construït en part dins d'una balma a 170m per sobre del nivell del riu.

Bibliografia Font: Inventari del Patrimoni Cultural de la Generalitat de Catalunya
Inventari del Patrimoni Cultural Imoble. Patrimoni Arquitectònic Número de registre: 15167

Observacions

Protecció existent BCIL / 3525-I / Aprovació definitiva comissió urbanisme / 10/05/1989



NOM: Capella de Sant Bartomeu de Basset o del Portell	Núm. BPARQUI4
--	----------------------

LOCALITZACIÓ

Indret Crespià. Pla de l'Estany. Girona
Adreça postal Veïnat Portell. 17832 Crespià

Coordenades UTM X= 482045.0
Y= 4670294.0

DADES URBANÍSTIQUES

Pla vigent POUM
Classificació Sòl no urbanitzable
Qualificació Forestal de protecció especial

CATALOGACIÓ

Tipus de bé Arquitectònic
Classificació Edifici
Categoria BCIL
Nº reg/cat 3526-I
Nivell protecció Conservació

Localització geogràfica

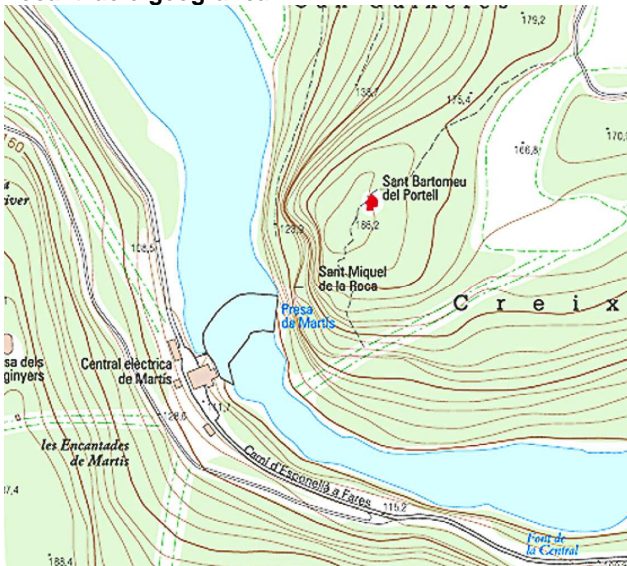

Imatge conjunt

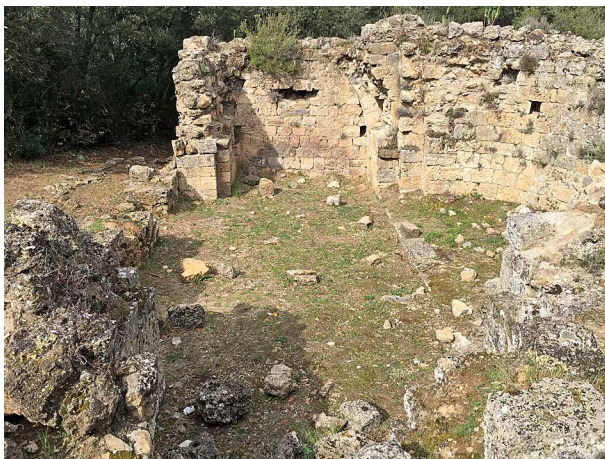



NOM: Capella de Sant Bartomeu de Basset o del Portell	Núm. BPARQUI4
--	----------------------

DESCRIPCIÓ DEL BÉ

Estil i Època	Obra romànica d'època avançada, segles XII-XIII
Cronologia	
Ús actual	En desús
Ús original	Culte/ermita
Estat conservació	
Façanes / Cobertes	Ruïna, es conserva mur de l'absis
Entorn / jardí	
Estructura / Interior	

ÀMBITS DE PROTECCIÓ I OBJECTE

Raons catalogació	Històriques i arquitectòniques
Elements	Les restes que es conserven i les que puguin aparèixer

REGULACIÓ DE LES INTERVENCIIONS

Tipus d'intervenció	Conservació, consolidació i restauració. Es realitzaran d'acord amb la regulació general dels béns arquitectònics protegits que s'estableix a les normes urbanístiques del POUM. Es permet la reconstrucció parcial, que no te perquè reproduir les mateixes característiques atès que no es coneixen, amb criteris de protecció de les restes Prèviament a qualsevol intervenció caldrà fer prospeccions arqueològiques
Usos permesos	Socio cultural i religiós

INFORMACIÓ COMPLEMENTÀRIA

Informació històrica	Les característiques constructives de Sant Bartomeu mostren una obra romànica avançada de finals del segle XII o XIII. Montsalvatge la va identificar com Sant Bartomeu de Basset, topònim citat en un document de 1397. El 1514 la trobem citada en les actes de visites pastorals i ja a mitjan segle XVI era en ruïnes i per aquest motiu fou reconstruïda entre els anys 1557 i 1573. El 1776 es mantenia dempeus, però l'any 1828 ja consta com a totalment derruïda. Se sap que l'any 1661 un ermità en tenia cura conjuntament amb el Santuari de Sant Miquel de la Roca. Els anys 1982 i 1983 es dugueren a terme en l'església uns camps de treball per tal de desenrunar el seu interior. Foren recuperats alguns elements originaris de l'església romànica. Font: Inventari del Patrimoni Cultural de la Generalitat de Catalunya
Bibliografia	Inventari del Patrimoni Cultural Immoble. Patrimoni Arquitectònic Número de registre: 40074
Observacions	
Protecció existent	BCIL / 3526-I / Aprovació definitiva comissió urbanisme / 10/05/1989



NOM: Església de Sant Just i Pastor	Núm. BPARQUI5
--	----------------------

LOCALITZACIÓ

Indret Crespià. Pla de l'Estany. Girona
Adreça postal Veinat de Pedrinyà. 17832 Crespià

Coordenades UTM X= 481753.0
Y= 4672295.0

DADES URBANÍSTIQUES

Pla vigent POUM
Classificació Sòl no urbanitzable
Qualificació Rural agrícola

CATALOGACIÓ

Tipus de bé Arquitectònic
Classificació Edifici
Categoria BCIL
Nº reg/cat 3527-I
Nivell protecció Conservació

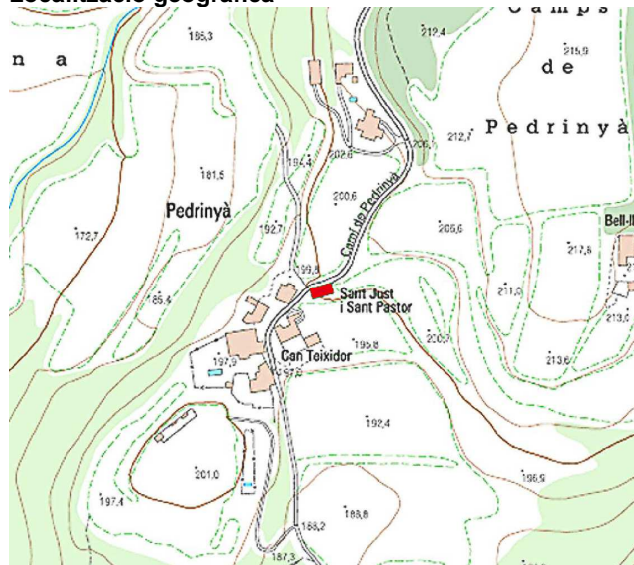
Localització geogràfica**Imatge conjunt**



NOM: Església de Sant Just i Pastor	Núm. BPARQUI5
--	----------------------

DESCRIPCIÓ DEL BÉ

Estil i Època	Romànic XVIII (1743)
Cronologia	
Ús actual	Culte / Parròquia
Ús original	Culte / Parròquia
Estat conservació	
Façanes / Cobertes	Bo / Bo
Entorn / jardí	Bo / Bo
Estructura / Interior	Bo / Bo

ÀMBITS DE PROTECCIÓ I OBJECTE

Raons catalogació	Històriques i arquitectòniques
Elements	Volumetria, composició de les façanes i l'estructura interior

REGULACIÓ DE LES INTERVENCIIONS

Tipus d'intervenció	Conservació, consolidació i restauració. Es realitzaran d'acord amb la regulació general dels béns arquitectònics protegits que s'estableix a les normes urbanístiques del POUM.
---------------------	--

Usos permesos	Socio cultural i religiós
---------------	---------------------------

INFORMACIÓ COMPLEMENTÀRIA

Informació històrica

Romànica en els seus orígens. El 1257, el bisbe G. De Cabanellas la cedí a la capella del Palau Episcopal. L'any 1743 la capella primitiva fou enderrocada i es va començar a edificar l'actual. La Casa Teixidor sempre n'ha tingut cura. Entre les visites pastorals efectuades a la parròquia de Crespià d'ençà del segle XVI figura esmentada la capella de Sants Just i Pastor 25 vegades.

Aquesta esglésiola serveix un frontal d'altar que representa els sants patrons, i que fou confeccionat per les germanes Concepció i Dolors de Teixidor i Soler, el revers del qual s'utilitzava per als enterraments i els funerals, i en la missa de difunts que el 7 d'agost s'oficiava en sufragi dels finats del lloc. Actualment es troba situat en el mur entrant a mà dreta.

Font: Inventari del Patrimoni Cultural de la Generalitat de Catalunya

Bibliografia	Inventari del Patrimoni Cultural Immoble. Patrimoni Arquitectònic Número de registre: 15163
--------------	---

Observacions

Protecció existent	BCIL / 3527-I / Aprovació definitiva comissió urbanisme / 10/05/1989
--------------------	--



NOM: Ca n'Ordis (Can Piferrer)	Núm. BPARQUI6
---------------------------------------	----------------------

LOCALITZACIÓ

Indret Crespià. Pla de l'Estany. Girona
Adreça postal 17832 Crespià

Coordenades UTM X= 483440.0
Y= 4670590.0

DADES URBANÍSTIQUES

Pla vigent POUM
Classificació Sòl urbà
Qualificació Nucli antic, agrupació rural

CATALOGACIÓ

Tipus de bé Arquitectònic
Classificació Edifici
Categoria BCIL
Nº reg/cat 3524-I
Nivell protecció Parcial

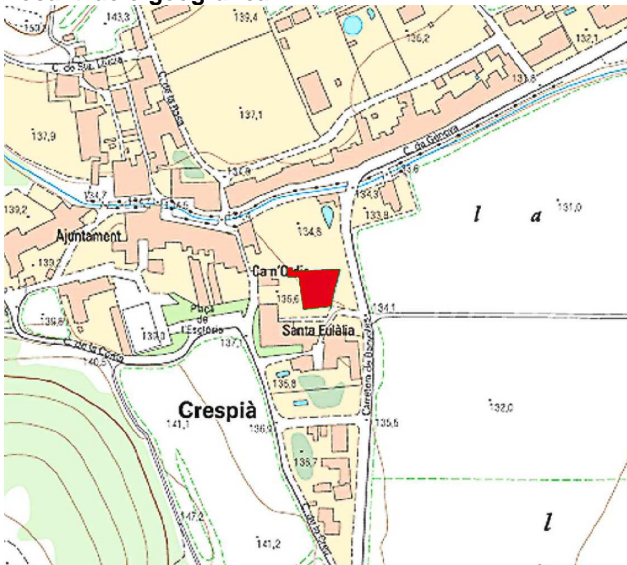
Localització geogràfica**Imatge conjunt**



NOM: Ca n'Ordis (Can Piferrer)	Núm. BPARQUI6
---------------------------------------	----------------------

DESCRIPCIÓ DEL BÉ

Estil i Època	Obra popular. XVIII
Cronologia	
Ús actual	Agropecuària / Masia
Ús original	Agropecuària / Masia
Estat conservació	
Façanes / Cobertes	Bo / Bo
Entorn / jardí	Bo / Bo
Estructura / Interior	Bo / Bo

ÀMBITS DE PROTECCIÓ I OBJECTE

Raons catalogació	Històriques i arquitectòniques
Elements	Volumetria, composició façanes, estructura interior de tres crugies

REGULACIÓ DE LES INTERVENCIIONS

Tipus d'intervenció	Conservació, consolidació, restauració, reutilització i rehabilitació. Es realitzaran d'acord amb la regulació general dels béns arquitectònics protegits que s'estableix a les normes urbanístiques del POUM.
Usos permesos	Els mateixos que permet el POUM per a la zona de nucli antic, agrupació rural, sempre i quan es garanteixi que no es malmet els elements protegits.

INFORMACIÓ COMPLEMENTÀRIA

Informació històrica	Aquest casal ja ve noticiat l'any 1289 amb el nom de Can Pifarrer. Els Ordis procedien d'Usall i el primer documentat d'aquest cognom és Guillem Ordis, de Cutsac (1260-1328). Can Pifarrer fou incorporat al patrimoni Ordis el segle XVIII per entroncament matrimonial, traslladant-se a Crespià. D'ençà Ca n'Ordis ha vingut passant per línia masculina directa fins arribar al propietari Pere Ordis i Llach, casat amb n'Antoñita Dalmau, que exploten directament la finca. Font: Inventari del Patrimoni Cultural de la Generalitat de Catalunya
Bibliografia	Inventari del Patrimoni Cultural Immoble. Patrimoni Arquitectònic Número de registre: 15160
Observacions	
Protecció existent	BCIL / 3524-I / Aprovació definitiva comissió urbanisme / 10/05/1989



NOM: Can Porcioles	Núm. BPARQUI7
---------------------------	----------------------

LOCALITZACIÓ

Indret Crespià. Pla de l'Estany. Girona
Adreça postal 17832 Crespià

Coordenades UTM X= 483368.0
Y= 4670627.0

DADES URBANÍSTIQUES

Pla vigent POUM
Classificació Sòl urbà
Qualificació Nucli antic, agrupació rural

CATALOGACIÓ

Tipus de bé Arquitectònic
Classificació Edifici
Categoria BPU
Nº reg/cat
Nivell protecció Parcial

Localització geogràfica

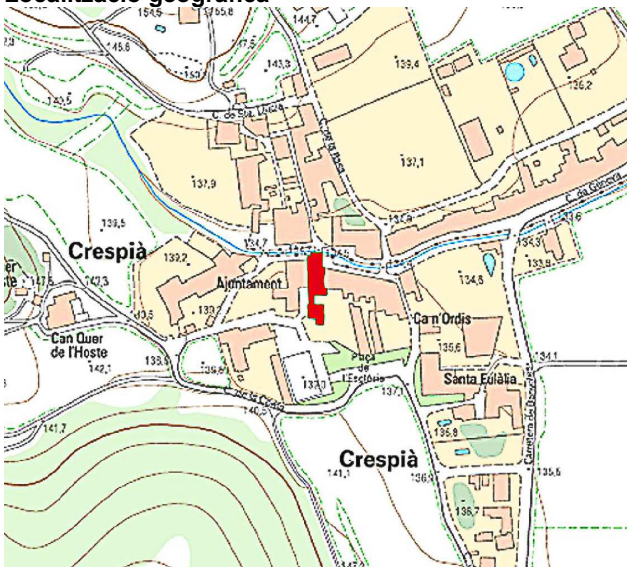

Imatge conjunt





NOM: Can Porcioles	Núm. BPARQUI7
---------------------------	----------------------

DESCRIPCIÓ DEL BÉ

Estil i Època	Obra popular. XVII
Cronologia	
Ús actual	Agropecuària / Masia
Ús original	Agropecuària / Masia
Estat conservació	
Façanes / Cobertes	Regular / Regular
Entorn / jardí	Regular / Regular
Estructura / Interior	Regular / Regular

ÀMBITS DE PROTECCIÓ I OBJECTE

Raons catalogació	Arquitectòniques i ambientals
Elements	Volumetria i estructura interior

REGULACIÓ DE LES INTERVENCIONS

Tipus d'intervenció Conservació, consolidació, restauració, reutilització i rehabilitació. Es realitzaran d'acord amb la regulació general dels béns arquitectònics protegits que s'estableix a les normes urbanístiques del POUM.

Usos permesos Els mateixos que permet el POUM per a la zona de nucli antic, agrupació rural, sempre i quan es garanteixi que no es malmet els elements protegits.

INFORMACIÓ COMPLEMENTÀRIA

Informació històrica Can Porcioles és una masia agrícola de grans dimensions situada al nucli urbà de Crespià, entre la riera i la Plaça del Monestir. Es disposa en un solar rectangular limitat per la riera al nord, la Plaça del Monestir al sud, una mitgera a llevant i un carreró de petites dimensions a ponent. La masia s'articula formant tres cossos, un que travessa el carrer de la Riera amb una porxada a la part inferior, el cos central i l'accés per dos patis, són elements a destacar a més del cos pont amb porxada del nord, els arcs que formen les obertures del cos central, així com la volta de pedra que forma la pallissa.

Font: Inventari del Patrimoni Cultural de la Generalitat de Catalunya

Bibliografia Inventari del Patrimoni Cultural Immoble. Patrimoni Arquitectònic Número de registre: 15161

Observacions

Protecció existent



NOM: Conjunt del Torrent Merler	Núm. BPARQUI8
--	----------------------

LOCALITZACIÓ

Indret Crespià. Pla de l'Estany. Girona
Adreça postal Carrer Major. 17832 Crespià

Coordenades UTM X= 483374.0
Y= 4670640.0

DADES URBANÍSTIQUES

Pla vigent POUM
Classificació Sòl urbà
Qualificació Nucli antic

CATALOGACIÓ

Tipus de bé Arquitectònic
Classificació Conjunt urbanístic
Categoria BCIL
Nº reg/cat 3528-I
Nivell protecció Ambiental

Localització geogràfica

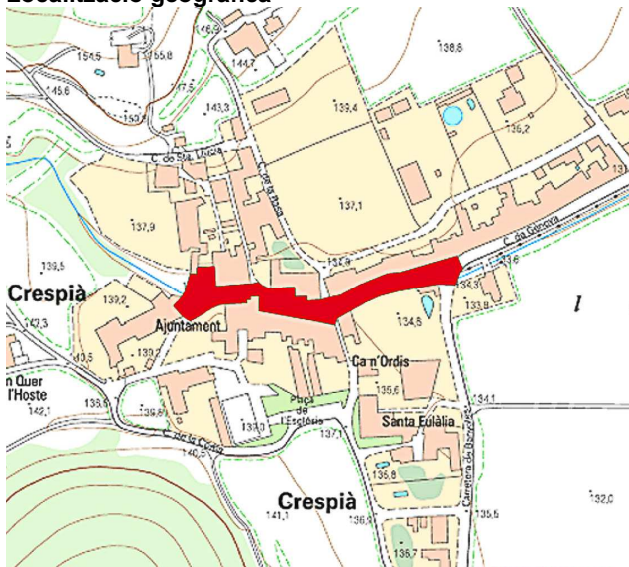

Imatge conjunt





NOM: Conjunt del Torrent Merler	Núm. BPARQUI8
--	----------------------

DESCRIPCIÓ DEL BÉ

Estil i Època	Obra popular. XVII / XVIII
Cronologia	
Ús actual	
Ús original	
Estat conservació	
Façanes / Cobertes	Mitjà / Mitjà
Entorn / jardí	-
Estructura / Interior	-

ÀMBITS DE PROTECCIÓ I OBJECTE

Raons catalogació	Arquitectòniques i ambientals
Elements	Façanes dels edificis

REGULACIÓ DE LES INTERVENCIIONS

Tipus d'intervenció Les mateixes que estableix el POUM per a la zona de nucli antic en l'àmbit de les façanes del Torrent Merler, sempre i quan es garanteixi que no es malmet els trets tipològics de les façanes.

Usos permesos Els mateixos que permet el POUM per a la zona de nucli antic en l'àmbit de les façanes del torrent Merler, sempre i quan es garanteixi que no es malmet les característiques d'aquest àmbit.

INFORMACIÓ COMPLEMENTÀRIA

Informació històrica Moltes cases presenten l'any de construcció a la llinda de la porta. A la banda sud del torrent es troben els edificis més antics i representants del conjunt, són l'edifici de l'antic hospital i capella annexa, dedicada a Santa Llúcia, aquest edifici ha estat recentment rehabilitat com a seu de l'Ajuntament, dispensari i casal del poble. Prop d'aquest hi ha la casa pairal de Can Porcioles, amb un porxo sobre el carrer.

A les llindes s'observen els següents anys: nº14, 1614; nº18, 1801 (reforma); nº17, 1634 (Can Porcioles); nº15, 1753 "Francisco Grau Porcioles"; nº11, 1768; dovelles de la Capella de Santa Llúcia, 1626. En dues cases properes a la carretera hi ha els anys 1798 i 1821.

Font: Inventari del Patrimoni Cultural de la Generalitat de Catalunya

Bibliografia Inventari del Patrimoni Cultural Immoble. Patrimoni Arquitectònic Número de registre: 15168

Observacions

Protecció existent BCIL / 3528-I / Aprovació definitiva comissió urbanisme / 10/05/1989

MENCIONS

Casa al carrer Major, 12. Número de bé 15171.

Llinda de pedra de la porta principal de la casa. Presenta motius de ferreria cisellats en baix relleu. La llinda està formada per tres pedres tallades, la central en forma de trapezi.

A la pedra central hi ha representat un martell de ferrer amb dues ferradures laterals, a la pedra de la dreta hi ha unes tenalles i els objectes de la pedra de la banda esquerra són irreconeixibles.



NOM: Can Llanvera	Núm. BPARQUI9
--------------------------	----------------------

LOCALITZACIÓ

Indret Crespià. Pla de l'Estany. Girona
Adreça postal Carrer Major. 17832 Crespià

Coordenades UTM X= 486026
Y= 4671005

DADES URBANÍSTIQUES

Pla vigent POUM
Classificació Sòl no urbanitzable
Qualificació Nucli antic
Agrícola connector
Forma part del Catàleg de masies del POUM (fitxa núm. LLA8)

CATALOGACIÓ

Tipus de bé Arquitectònic
Classificació Edifici
Categoria BPU
Nº reg/cat 3528-I
Nivell protecció Parcial

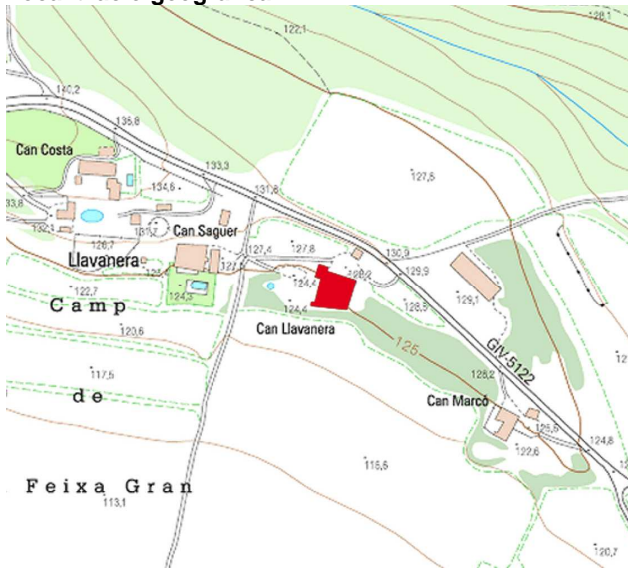
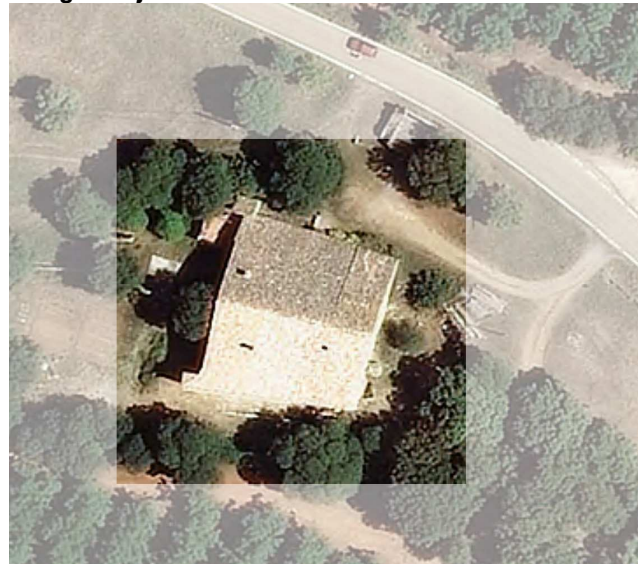
Localització geogràfica**Imatge conjunt**



NOM: Can Llavanera	Núm. BPARQUI8
---------------------------	----------------------

DESCRIPCIÓ DEL BÉ

Estil i Època	Obra popular. XIII
Cronologia	
Ús actual	Agropecuària / Masia
Ús original	Agropecuària / Masia
Estat conservació	
Façanes / Cobertes	Regular / Regular
Entorn / jardí	-
Estructura / Interior	-

ÀMBITS DE PROTECCIÓ I OBJECTE

Raons catalogació	Històriques i arquitectòniques
Elements	L'ordenació del conjunt amb el pati d'accés i els pallers, la volumetria del cos principal, i la galeria de la façana sud

REGULACIÓ DE LES INTERVENCIIONS

Tipus d'intervenció	Els mateixos especificats en la fitxa específica del Catàleg de masies, que forma part d'aquest POUM. Es realitzaran d'acord amb la regulació general dels béns arquitectònics protegits que s'estableix a les normes urbanístiques del POUM.
Usos permesos	Els mateixos especificats en la fitxa específica del Catàleg de masies, que forma part d'aquest POUM, sempre i quan es garanteixi que no es malmet els elements protegits.

INFORMACIÓ COMPLEMENTÀRIA

Informació històrica	
Bibliografia	Font: Inventari del Patrimoni Cultural de la Generalitat de Catalunya Inventari del Patrimoni Cultural Immoble. Patrimoni Arquitectònic Número de registre: 15165
Observacions	
Protecció existent	



NOM: Castellar del Portell	Núm. BPARQUE1
-----------------------------------	----------------------

LOCALITZACIÓ

Indret Crespià. Pla de l'Estany. Girona
Adreça postal Veïnat de Portell. 17832 Crespià

Coordenades UTM X= 482183.07
Y= 4670495.34

DADES URBANÍSTIQUES

Pla vigent POUM
Classificació Sòl no urbanitzable
Qualificació Forestal de protecció especial

CATALOGACIÓ

Tipus de bé Arqueològic
Classificació Jaciment
Categoria EPA

Nº reg/cat
Nivell protecció Integral

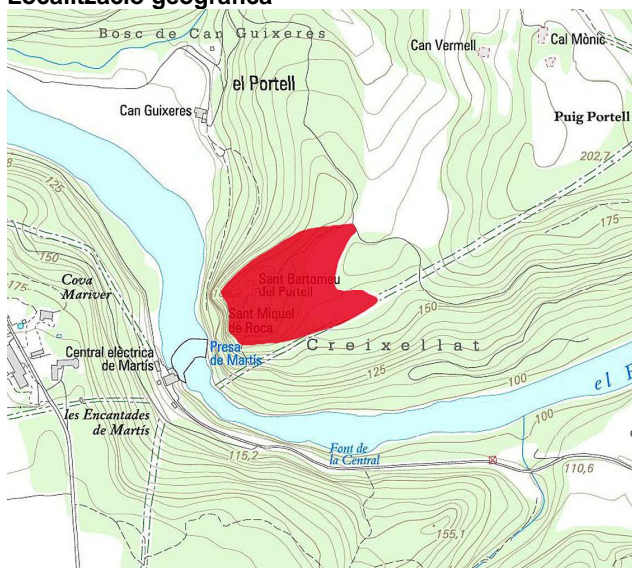
Localització geogràfica



NOM: Castellar del Portell	Núm. BPARQUE1
-----------------------------------	----------------------

DESCRIPCIÓ DEL BÉ

Nom CASTELLAR DEL PORTELL
Cronologia -450 / -50 / 08.02.-Ferro-Ibèric Ple / 08.03.-Ferro-Ibèric Final
Ús actual Tipus de jaciment: 01.01.02.02.03.-Lloc d'habitació amb estructures conservades poblat
Ús original
Estat conservació

ÀMBITS DE PROTECCIÓ I OBJECTE

Raons catalogació Arqueològiques i històriques
Elements El jaciment

REGULACIÓ DE LES INTERVENCIIONS

Tipus d'intervenció Consolidació, restauració i adequació. Es realitzaran d'acord amb la regulació general dels jaciments arqueològics protegits que s'estableix a les normes urbanístiques del POUM.
Caldrà fer prospeccions arqueològiques
Usos permesos Els mateixos que permet el POUM per aquest tipus de sòl, sempre i quan es garanteixi que no es malmet el jaciment.

INFORMACIÓ COMPLEMENTÀRIA

Informació històrica Actuacions d'afeccionats i clandestins / 1982 / Grup d'Art i Treball del CEE i el GESEART. / El conjunt arqueològic del Portell restà desconegut fins que grups per la protecció del patrimoni, iniciaren accions per salvaguardar el jaciment. L'estiu de 1982 i 1983, s'inicià un camp de treball a la zona.
Font: Inventari del Patrimoni Cultural de la Generalitat de Catalunya
Bibliografia Inventari del Patrimoni Cultural. Patrimoni Arqueològic Número de registre: 4659

Observacions
Protecció existent



NOM: Coll del Portell	Núm. BPARQUE2
------------------------------	----------------------

LOCALITZACIÓ

Indret Crespià. Pla de l'Estany. Girona
Adreça postal Veïnat de Portell. 17832 Crespià

Coordenades UTM X= 482573.03
Y= 4670933.09

DADES URBANÍSTIQUES

Pla vigent POUM
Classificació Sòl no urbanitzable
Qualificació Agroforestal connector

CATALOGACIÓ

Tipus de bé Arqueològic
Classificació Jaciment
Categoria EPA
Nº reg/cat
Nivell protecció Integral

Localització geogràfica

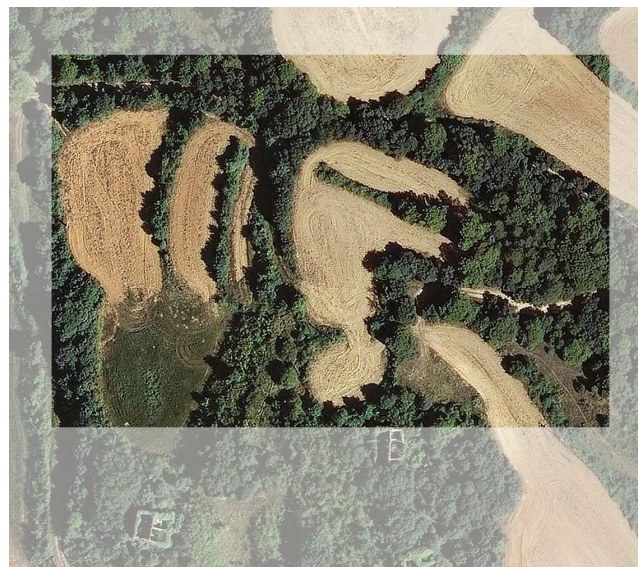
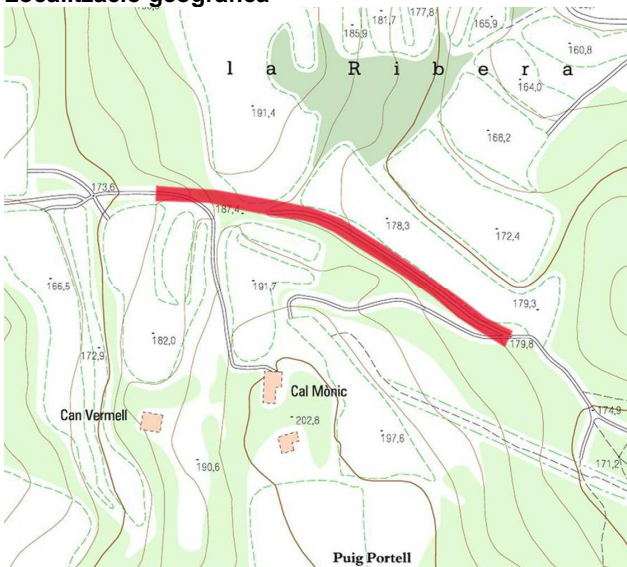



NOM: Coll del Portell	Núm. BPARQUE2
------------------------------	----------------------

DESCRIPCIÓ DEL BÉ

Nom COLL DEL PORTELL
Cronologia -650 / 1789 / 08.-Ferro-Ibèric / 11.-Modern
Ús actual Tipus de jaciment: 01.09.01.-Obra pública via
Ús original
Estat conservació

ÀMBITS DE PROTECCIÓ I OBJECTE

Raons catalogació Arqueològiques i històriques
Elements El jaciment

REGULACIÓ DE LES INTERVENCIIONS

Tipus d'intervenció Consolidació, restauració i adequació. Es realitzaran d'acord amb la regulació general dels jaciments arqueològics protegits que s'estableix a les normes urbanístiques del POUM.
Caldrà fer prospeccions arqueològiques
Usos permesos Els mateixos que permet el POUM per aquest tipus de sòl, sempre i quan es garanteixi que no es malmet el jaciment.

INFORMACIÓ COMPLEMENTÀRIA

Informació històrica Terreny erm / Al SO de Crespià i enlairat en la zona muntanyosa del Cingle de Griera, es troba el paratge i veïnat del Portell. El camí travessa el lloc, molt emboscat.

Bibliografia Font: Inventari del Patrimoni Cultural de la Generalitat de Catalunya
Inventari del Patrimoni Cultural. Patrimoni Arqueològic Número de registre: 4661

Observacions
Protecció existent



NOM: Crespià - nucli urbà	Núm. BPARQUE3
----------------------------------	----------------------

LOCALITZACIÓ

Indret Crespià. Pla de l'Estany. Girona
Adreça postal Nucli urbà. 17832 Crespià

Coordenades UTM X= 483470.00
Y= 4670670.00

DADES URBANÍSTIQUES

Pla vigent POUM
Classificació Sòl urbà
Qualificació Sistema d'espais lliures-vial
Zona de cases agrupades
Classificació Sòl no urbanitzable
Qualificació Agroforestal connector

CATALOGACIÓ

Tipus de bé Arqueològic
Classificació Jaciment
Categoria EPA
Nº reg/cat
Nivell protecció Integral

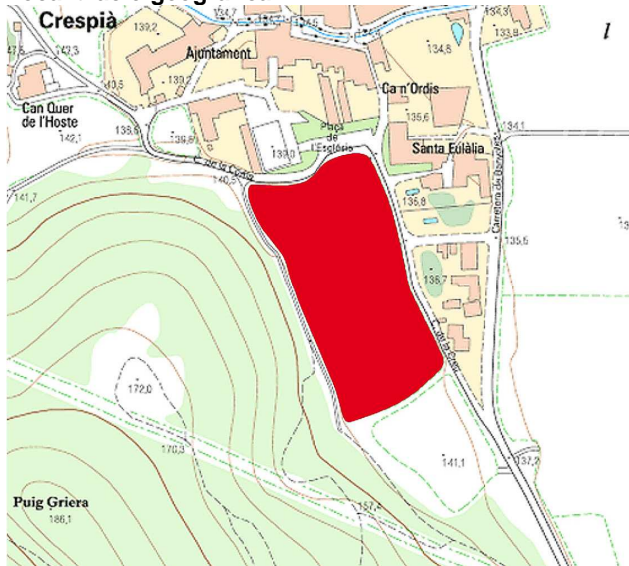
Localització geogràfica



NOM: Crespià - nucli urbà	Núm. BPARQUE3
----------------------------------	----------------------

DESCRIPCIÓ DEL BÉ

Nom CRESPIÀ. NUCLI URBÀ
Cronologia -218 / 476 / 09.-Romà /
Ús actual Tipus de jaciment: 01.01.02.02.02.-Lloc d'habitació amb estructures conservades vil·la
Ús original
Estat conservació

ÀMBITS DE PROTECCIÓ I OBJECTE

Raons catalogació Arqueològiques i històriques
Elements El jaciment

REGULACIÓ DE LES INTERVENCIIONS

Tipus d'intervenció Consolidació, restauració i adequació. Es realitzaran d'acord amb la regulació general dels jaciments arqueològics protegits que s'estableix a les normes urbanístiques del POUM.
Caldrà fer prospeccions arqueològiques
Usos permesos Els mateixos que permet el POUM per aquest tipus de sòl, sempre i quan es garanteixi que no es malmet el jaciment.

INFORMACIÓ COMPLEMENTÀRIA

Informació històrica Notícies històriques / 1979 / Dins del marc de prospeccions que es realitzaren en col·laboració amb les U. britàniques, en conseqüència de l'excavació de Vilauba
Font: Inventari del Patrimoni Cultural de la Generalitat de Catalunya
Bibliografia Inventari del Patrimoni Cultural. Patrimoni Arqueològic Número de registre: 4660
Observacions L'Ajuntament de Crespià informa que l'antic camí d'Empúries pel Coll de Portell és l'indicat amb trama més clara.
Protecció existent



NOM: Pedrera Incarcal	Núm. BPARQUE4
------------------------------	----------------------

LOCALITZACIÓ

Indret Crespià. Pla de l'Estany. Girona
Adreça postal Veïnat de Pedrinyà. 17832 Crespià

Coordenades UTM X= 481158.0
Y= 4671510.0

DADES URBANÍSTIQUES

Pla vigent POUM
Classificació Sòl no urbanitzable
Qualificació Forestal de protecció especial – Rural agrícola

CATALOGACIÓ

Tipus de bé Arqueològic
Classificació Jaciment
Categoria EPA

Nº reg/cat
Nivell protecció Integral

Localització geogràfica

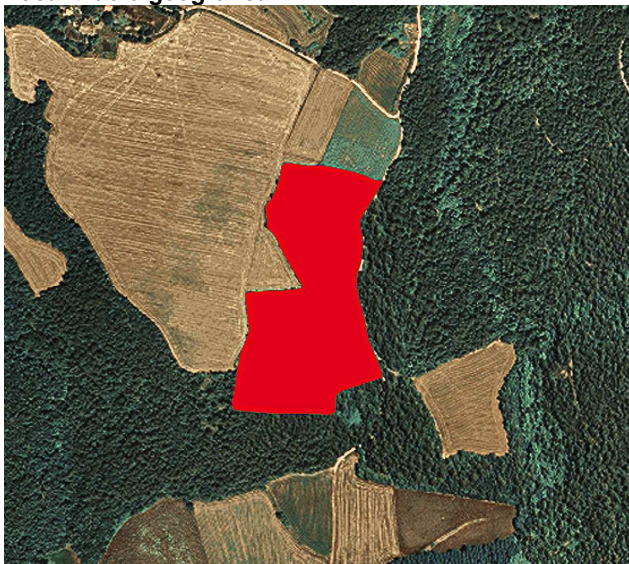

Imatge conjunt





NOM: Pedrera Incarcàl	Núm. BPARQUE4
------------------------------	----------------------

DESCRIPCIÓ DEL BÉ

Nom CAMP GALAN / PEDRERA INCARCAL
Cronologia -5500 / -2200 / 05.-Neolític /
Ús actual Tipus de jaciment: 01.10.04.-Varis desconegut
Ús original
Estat conservació

ÀMBITS DE PROTECCIÓ I OBJECTE

Raons catalogació Arqueològiques i històriques
Elements El jaciment

REGULACIÓ DE LES INTERVENCIIONS

Tipus d'intervenció Consolidació, restauració i adequació. Es realitzaran d'acord amb la regulació general dels jaciments arqueològics protegits que s'estableix a les normes urbanístiques del POUM. Caldrà fer prospeccions arqueològiques i controls de les activitats que es realitzen en el jaciment.
Usos permesos Els mateixos que permet el POUM per a la zona de protecció paleontològica i arqueològica, sempre i quan es garanteixi que no es malmet el jaciment.

INFORMACIÓ COMPLEMENTÀRIA

Informació històrica Notícies històriques / 1969 / Els materials van ser ingressats al Centre d'Investigacions Arqueològiques de Girona
Font: Inventari del Patrimoni Cultural de la Generalitat de Catalunya
Bibliografia Inventari del Patrimoni Cultural. Patrimoni Arqueològic Número de registre: 4658
Observacions
Protecció existent



NOM: Incarcal	Núm. BPPALEO1
----------------------	----------------------

LOCALITZACIÓ

Indret Crespià. Pla de l'Estany. Girona
Adreça postal Veïnat de Pedrinyà. 17832 Crespià

Coordenades UTM X= 481242.80
Y= 4671714.07

DADES URBANÍSTIQUES

Pla vigent POUM
Classificació Sòl no urbanitzable
Qualificació Forestal de protecció
especial – Rural agrícola

CATALOGACIÓ

Tipus de bé Paleontològic
Classificació Jaciment
Categoria BCIL
Nº reg/cat 3529-I
Nivell protecció Integral

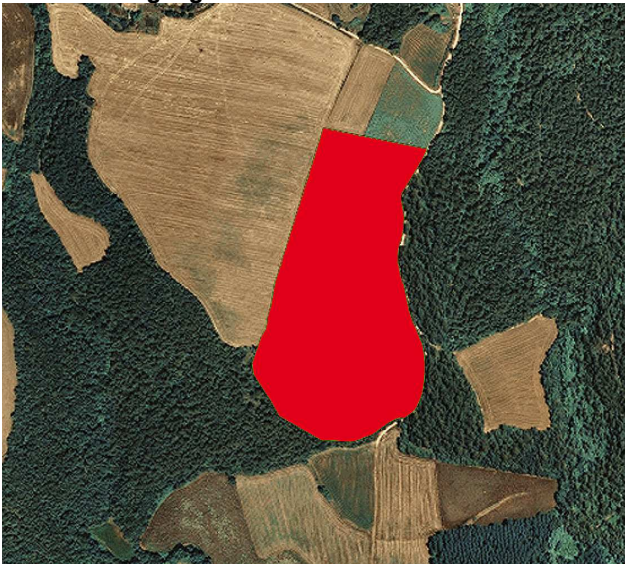
Localització geogràfica**Imatge conjunt**



NOM: Incarcal	Núm. BPPALEO1
----------------------	----------------------

DESCRIPCIÓ DEL BÉ

Nom INCARCAL I, II, III, IV, V, VI, VII, VIII i IX / PEDRERA DE CAL TACO / JACIMENT PALEONTOLÒGIC DE CRESPIÀ

Edat geològica: 00.03.01.02.02.-Pliocè / 00.03.02.01.-Pleistocè/Plistocè

Ús actual

Ús original

Estat conservació

ÀMBITS DE PROTECCIÓ I OBJECTE

Raons catalogació Paleontològiques, geològiques i històriques

Elements El jaciment

REGULACIÓ DE LES INTERVENCIIONS

Tipus d'intervenció Consolidació, restauració i adequació. Es realitzaran d'acord amb la regulació general dels jaciments paleontològics protegits que s'estableix a les normes urbanístiques del POUM.

Caldrà fer prospeccions i controls de les activitats que es realitzen en el jaciment.

Usos permesos Els mateixos que permet el POUM per a la zona de protecció paleontològica i arqueològica, sempre i quan es garanteixi que no es malmet el jaciment.

INFORMACIÓ COMPLEMENTÀRIA

Informació històrica Actuacions d'afecionats i clandestins / Jaciment conegut des de fa anys i atacat per afecionats i científics.

Font: Inventari del Patrimoni Cultural de la Generalitat de Catalunya

Bibliografia Inventari del Patrimoni Cultural. Patrimoni Paleontològic Número de registre: 4656

Observacions

Protecció existent BCIL / 10/05/1989 / 3529-I / Aprovació definitiva comissió d'urbanisme

Autors :
Dolores Casanovas Velta, arquitecta
Xavier Vilagrán Casanovas, arquitecte

LOCALITZACIÓ DELS BENS PROTEGITS

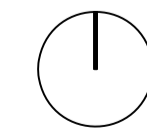
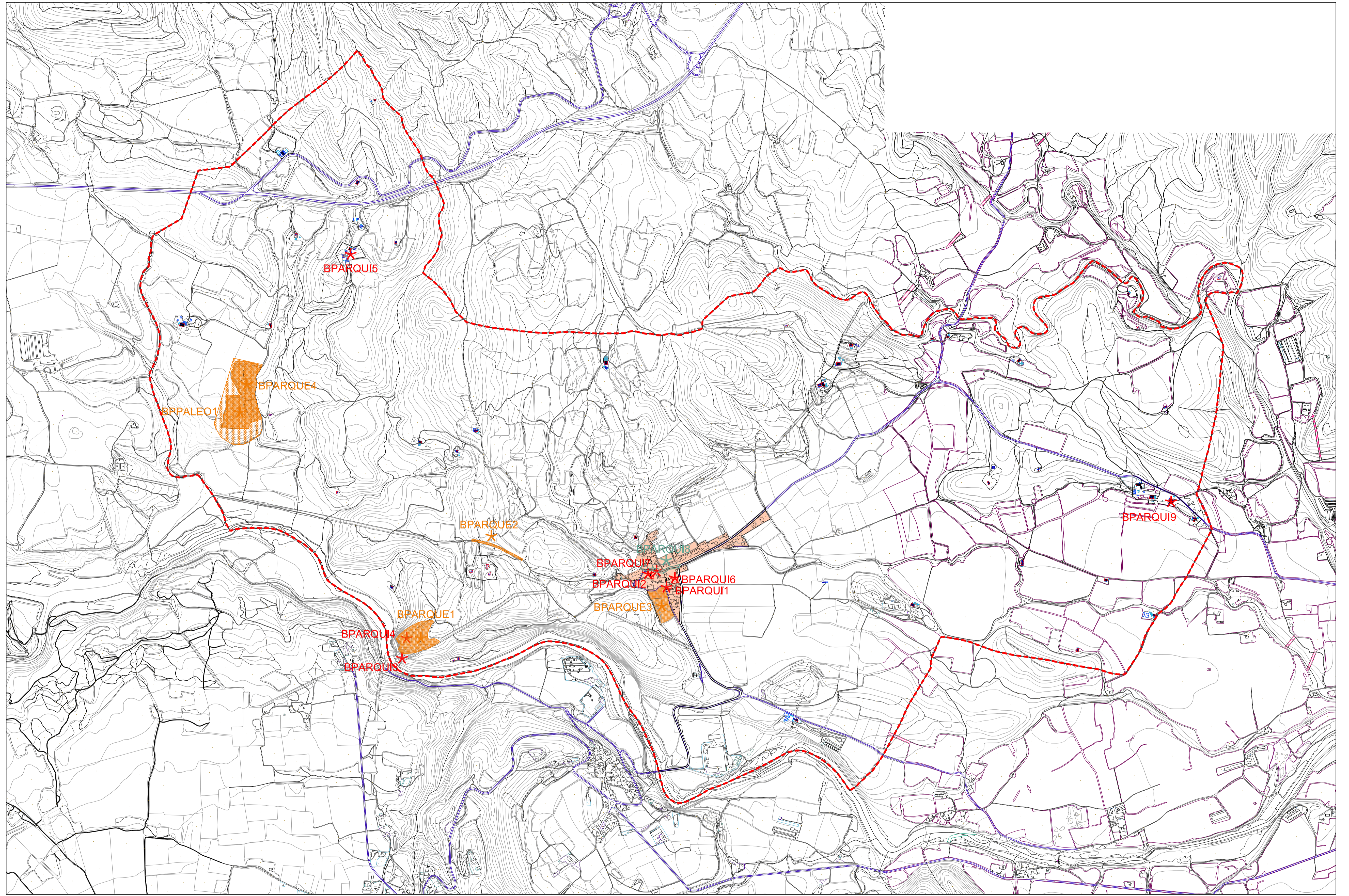

ESCALA : 1/10.000 DIN-A1
ESCALA : 1/20.000 DIN-A3

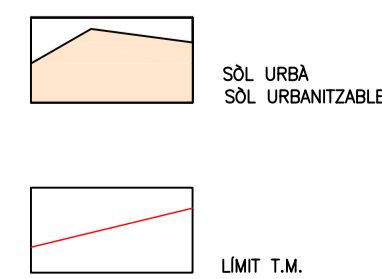
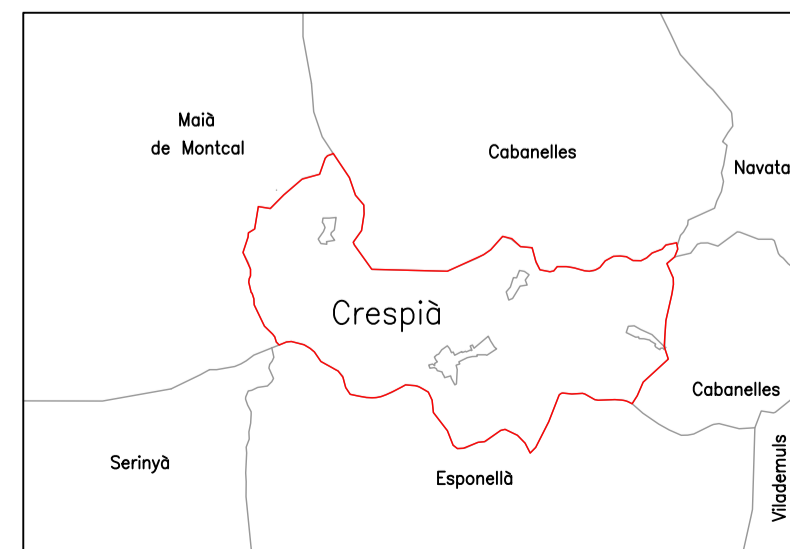

BENS PROTEGITS

★ PATRIMONI ARQUITECTÒNIC

- BPARQUI1. Església parroquial de Sta. Eulàlia
- BPARQUI2. Antic Hospital i Capella de Santa Lúcia
- BPARQUI3. Ermita de Sant Miquel de la Roca
- BPARQUI4. Capella de Sant Bartomeu de Raset
- BPARQUI5. Església de Sant Just i Pastor
- BPARQUI6. Ca n'Ordís
- BPARQUI7. Can Porcióles
- BPARQUI9. Can Uvanera

★ PATRIMONI ARQUEOLÒGIC - PALEONTOLÒGIC

- BPARQUE1. Castell del Portell
- BPARQUE2. Coll del Portell
- BPARQUE3. Crespà - nucli urbà
- BPARQUE4. Pedrera Incarcal
- BPPALEO1. Incarcal

★ PATRIMONI AMBIENTAL - PAISATGÍSTIC

- BPARQUI8. Conjunt del Torrent Merler

